

## 下條村民吹奏楽団 30周年!!



9月17日 コスモホールにて、第30回下條村民吹奏楽団定期演奏会が行われました。また、30回目を記念し、サクソ奏者 堀江 裕介氏によるリサイタルを同時開催。350名を越える多くの皆様にご来場いただきました。

### 主な内容

- 令和4年度決算のあらまし …… 2～3
- 新型コロナウイルス感染症対応  
地方創生臨時交付金活用事業 …… 4
- 人事行政運営等の状況 …… 5
- いきいきらんど情報 …… 6～9
- ズームアップ下條 …… 10～11
- あしたむらんどだより …… 12～14
- 日本年金機構からのお知らせ …… 15
- 税に関するお知らせ …… 16
- 集落支援員の紹介 他 …… 17
- 村の施策・魅力の発信 …… 18
- 粒良脇トンネル工事状況 …… 19
- 人事・戸籍の窓口 他 …… 20



世帯数：1,285戸  
人 □：3,499人  
男：1,701人  
女：1,798人  
(2023(令和5)年10月1日 現在)

令和4年度決算における財政健全化比率について

平成19年度から、公表が義務づけられました「地方公共団体の財政の健全化に関する法律（財政健全化法）」により本村の財政健全化比率を公表します。

下條村の令和3年度決算に基づく「健全化判断比率」「資金不足比率」等は以下のとおりで、一般会計、特別会計共に黒字となり、健全な財政運営が行われています。

(単位：%)

Table with 6 columns: 区分, 実質赤字比率, 連結実質赤字比率, 実質公債費比率, 将来負担比率, 資金不足比率. Row 1: 令和4年度決算健全化判断比率, -, -, ▲4.7, -, -

※実質赤字、連結実質赤字は赤字でないため「-」で表示しています

※将来負担比率は、借入金や将来負担する実質的な負債がないため「-」で表示しています

※資金不足比率は、公営企業（水道特別会計など）の資金の不足を示すもので黒字のため「-」で表示しています

特別会計の決算

Table with 3 columns: 会計区分, 歳入(対前年比), 歳出(対前年比). Rows: 国民健康保険, 後期高齢, 介護保険, 村営水道, 計

主な村づくり事業

【防災行政無線多重化事業】

1億1,880万円

(うち地方債：1億1,800万円)

防災・減災への備えを強化する一環として、緊急時や災害時に情報発信してきた防災行政無線の更新工事を行いました。令和5年度まで2か年計画で行う事業で、4年度は庁舎内の放送卓の整備を行いました。5年度は村内全域のパンザマストを更新しています。

【情報配信サービスプラットフォーム構築事業】

3,550万円

(うち国補助3,249万円)

防災や音声告知の補完による多重化・冗長化、役場からの確実かつ質の高い情報伝達の実現、進化に合わせたシ

ステムの構築により、タブレットやアプリ等のデジタルを活用した誰一人取り残さない情報伝達を実現するための基盤を構築しました。(通称:しもじょうS-Navi)



【北又の杜建設事業】

1,348万円

令和5年4月に開所した村内初グループホーム施設の建設にあたり、土地の取得から造成工事(給水工事・フェンス設置含む)までを村で行いました。定員9名の施設で、「下條村緊急ショートステイ事業」にも積極的に利用されております。



【低温貯蔵庫建設工事】

6,102万円

(うち地方債3,570万円)

令和3年10月から建設を始め、令和4年5月末に完成し、同年7月から稼働しています。室内に冷蔵庫を3台設置しており、農産物の長期保存が可能になったことで、親田 辛味大根や下條にんじくのブランド化、販路拡大に向け、施設が活用されます。(総事業費は9,732万円)



【資材支給事業】

事業費562万円

生活環境を整備し、より住みよい村づくりを推進するため、住民の皆さんの協力により道路、水路の改修など資材支給事業が33カ所施工されました。(重機借上げ含む)



【新型コロナウイルス感染症対策・物価高騰対策】

総事業費2億3,661万円

うち国県支出金1億7,767万円)

主な事業の内容

～個人向け支援～

- 生活応援商品券支給(第1弾 商品券1人2万円) 事業費7,242万円
(第2弾 商品券1人1万円) 事業費3,609万円
水道基本料金全額村負担(基本料金1,300円を減免措置 7月～3月分) 事業費1,624万円
学生生活応援給付金(村出身学生へ支援金1人10万円・管内学生1人5万円) 事業費945万円
道の駅感謝ウィーク事業補助(村民対象に50%オフのセールを実施) 事業費134万円

～事業者向け支援～

- 事業持続化支援給付金事業(観光・運輸・飲食店の支援) 事業費476万円
村内事業者燃料等価格高騰対策支援(7/1～12/31納品済燃料10万以上の10%以内、上限10万補助) 事業費240万円
福祉施設・原油・物価高騰支援(食糧費等の価格高騰分の一部を補助) 事業費256万円
おきのこ栽培燃料高騰緊急対策給付金 事業費496千円

～公共施設整備～

- 庁舎等感染症対策(消毒マスク、網戸設置等) 事業費351万円
学校感染症対策(配布用タブレット備品、網戸の設置等) 事業費441万円
保育所・子育て支援センターすくすく 感染症対策(おもちゃ滅菌庫、網戸の設置) 事業費80万円

【コスモホール屋根・外壁改修工事】

事業費3,740万円

コスモホールは、平成15年に開館後、約20年が経過し老朽化が進んでおり、安全安心に利用いただくため屋根・外壁の改修を行い、長寿命化を図りました。

これからも文化活動の場としてご利用ください。



令和4年度決算のあらまし

令和4年度も健全な財政運営に努めました

令和4年度一般会計をはじめとする各会計の歳入歳出決算が9月の定例議会で認定されました。一般会計では歳入37億3,892万円、歳出が33億1,153万円...

※1 また、財政運営の健全度を示す指標「実質公債費比率」は、▲4.7%と昨年数値より0.1ポイント改善されました。

昨年同様、全国1,724市区町村のうち第5位と非常に健全な財政運営です。

※1 自治体の財政健全具合を示す指標で、公営企業会計も含む、一般財源に占める借入れ返済額の割合を示すもので、数値が高くなるほど財政を圧迫しています。

令和4年度 歳入歳出決算状況

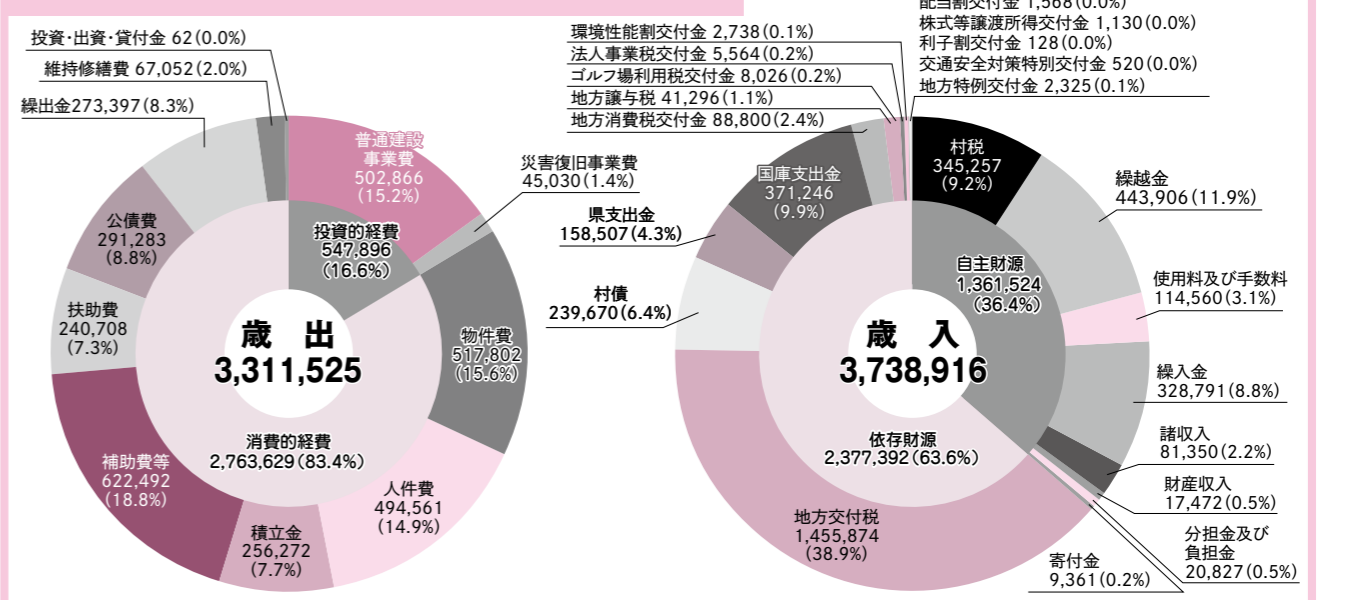

村民ひとり当りに使われたお金 944,800円 (目的別歳出)

Grid of 12 categories: 議会費 10,264円 (1.1%), 農林水産業費 56,550円 (6.0%), 教育費 86,277円 (9.1%), 総務費 279,132円 (29.5%), 商工費 22,758円 (2.4%), 災害復旧費 12,847円 (1.4%), 民生費 207,398円 (22.0%), 土木費 73,564円 (7.8%), 公債費 83,105円 (8.8%), 衛生費 83,318円 (8.8%), 消防費 29,588円 (3.1%), 人口 3,505人 R4.4.1現在

村民ひとり当りの納税額 98,504円 (法人除く)

Table with 4 columns: 村民税, 固定資産税, 軽自動車税, たばこ税. Values: 37,839円, 22,007円, 5,392円, 5,865円

### 下條村 人事行政の運営等の状況を公表します

#### 1. 職員の任命及び職員数に関する状況

新規採用 1名(令和5.4.1付) 退職 1名(令和5.3.31付)

(令和5年4月1日現在)

年度	一般行政								特別行政	公営企業	合計
	総務	税務	戸籍	農林	土木	民生	衛生	小計	教育	水道	
R5	13	2	2	5	3	19	2	46	4	1	51
R4	12	2	2	5	3	20	2	46	4	1	51
比較	1	0	0	0	0	-1	0	0	0	0	0

(注) 職員数は一般職に属する職員数であり、地方公務員の身分を有する休職者、派遣職員などを含んだ数です。

#### 2. 職員の給与の状況(普通会計決算)

(単位:千円)

区分	職員数(A)	給与費			1人当たりの給与費(B/A)
		給与	職員手当	計(B)	
4年度	50人	159,082	85,243	244,325	4,886

(注) 一般会計予算に属する職員におけるもので、公営企業会計に属する職員は含まれておりません。

#### 3. 職員の勤務時間その他の勤務条件の状況

- ① 1日の勤務時間 8:30~17:15 7時間45分
- ② 1週間の勤務時間 38時間45分
- ③ 勤務時間を割り振らない日 土曜日及び日曜日
- ④ 休日 国民の祝日に關する法律に規定する休日・12月29日から1月3日
- ⑤ 休暇の種類 年次休暇・療養休暇・特別休暇・介護休暇・組合休暇

#### 4. 職員の分限及び懲戒処分の状況(令和4年度)

- ① 分限処分 地方公務員法第28条第2項第1号及び職員の分限に關する条例第3条第2項の規定による休職(心身の故障のため、長期の休養を要する場合) 1名
- ② 懲戒処分 該当なし

#### 5. 職員のサービスの状況 良好

#### 6. 職員の研修状況(令和4年度)

長野県市町村職員研修センター主催の研修等各種研修に参加 13講座のべ21名

#### 7. 職員の福祉及び利益の保護の状況(令和4年度)

- ① 加盟団体 長野県市町村職員互助会・下條村役場職員互助会
- ② 公費負担状況 長野県市町村職員互助会527,673円、下條村役場職員互助会 公費負担なし

#### 8. 下伊那公平委員会報告

- ① 勤務条件に關する措置要求 なし
- ② 不利益処分に關する不服申し立て なし

#### 長野県最低賃金のお知らせ

「長野県最低賃金」が、令和5年10月1日から時間額948円に改正されました。  
【お問い合わせ先】長野労働局労働基準部賃金室(☎026-223-0555)

### 令和4年度 新型コロナウイルス感染症対応 地方創生臨時交付金を活用した事業の実績をお知らせします。

事業名	総事業費(円)	(内訳)	
		交付金	その他
村民生活応援商品券発行事業	72,953,385	69,912,000	3,041,385
物価高騰対策生活支援商品券発行事業	36,093,775	31,094,000	4,999,775
水道料金軽減事業	16,263,000	11,537,000	4,726,000
子育て応援給付金支給事業	6,094,000	6,034,000	60,000
学生生活応援給付金支給事業	9,450,000	9,450,000	0
合計	140,854,160	128,027,000	12,827,160

### 令和5年度 新型コロナウイルス感染症対応 地方創生臨時交付金を活用した事業をお知らせします。

事業名	概要	担当
電力・ガス・食料品等価格高騰緊急支援給付金事業【低所得世帯】	コロナ禍における物価高騰による影響が特に大きい住民税非課税世帯の皆さんに対し、1世帯当たり3万円を給付します。	福祉課
同上(事務費)	上記事業のための事務費です(システム改修など)。	
物価高騰対策及びマイナンバーカード取得促進生活応援商品券発行事業	5月31日までにマイナンバーカードを取得または申請した皆さんに、一人1万円分の商品券を発行し、4月25日~9月30日まで村内でご利用いただきました。	住民税務課

この他にも、コロナ対策として各種事業を行っております。引き続き地域経済や住民生活支援のため、ご協力お願いいたします。

# あなたの人生に見通しを立てませんか？

～第9期介護保険事業計画を住民とともに作る～

村では、3年に1度、介護に関する計画「介護保険事業計画」を策定しています。今年度は第9期の計画を策定する年となります。今回は初めて、村の住民のみなさんが参加するのを後押しするコミュニティデザインという方法を用いて、策定しています。

みなさんがどう生きていきたいか、どんなケアを受けたいかを話し合い、人生の見通しを立てながら、意見を計画に反映していきます。ぜひ、参加してみませんか？



## どうして住民とつくるの？

村に暮らす住民のための計画に住民が関わることで、計画がより住民の暮らしに添ったものになります。変化が激しく、未来を予測出来ない時代は、「人の思いや考え」が重要です。だからみなさんとつくっています。

## だれと一緒につくるの？

コミュニティデザインとは、話し合いの場や人が出会う機会をつくり、人がつながることで面白いまちづくりを進めていく方法です。今回は全国でコミュニティデザインを実践する「studio-L(スタジオエル)」という会社とともに計画を作っています。



今後の開催案内(会場はすべて、いきいきらんど下條)

第3回 「家族のケアを考えてみる」 11月10日(金)19:30-21:00

第4回 「みんなの見通し～お茶会」 1月12日(金)19:30-21:00

社会見学 ケアの現場を見に行こう (日時未定)

主催:下條村福祉課 企画・運営:studio-L

# 国内災害義援金・海外救援金のご協力ありがとうございます

下條村社会福祉協議会では、国内災害義援金・海外救援金の募集を役場関係施設4箇所へ設置した募金箱と、社会福祉協議会の窓口とで行っています。

皆様からお寄せいただいた義援金・救援金は、日本赤十字社長野県支部へ送金し、被災者や国際赤十字社等へ届けられています。



## 【国内災害義援金と海外救援金について】

### ①国内災害義援金

日本国内の災害に対し、日本赤十字社本社から被災地都道府県に設置される災害義援金配分委員会を通じて、全額が被災者へ届けられています。

### ②海外救援金

海外の災害に対し、国際赤十字社や現地の赤十字社等が実施する救援復興活動を支援するとともに、周辺国などの災害対策や救援物資の備蓄等を行うために使われています。

各義援金・救援金の10月5日現在(昨年9月30日現在報告後)の募集実績状況を報告します。

①ウクライナ人道危機救援金	224,222円
②令和4年8月3日からの大雨災害	3,899円
③令和4年台風第15号災害	10,047円
④2023年トルコ・シリア地震救援金	26,495円
⑤令和5年5月能登地方地震災害	17,134円
⑥令和5年台風第2号等大雨災害	3,602円
⑦令和5年6月30日からの大雨災害	3,204円
⑧令和5年7月7日からの大雨災害	4,577円
⑨2023年アメリカ・ハワイ火災救援金	9,850円
⑩令和5年台風第6号災害	6,408円
⑪2023年モロッコ地震救援金	2,815円
⑫令和5年台風第13号災害	(募集中)
⑬2023年リビア洪水救援金	(募集中)

又、日赤奉仕団で回収したアルミ缶等を換金し、昨年10月1日以降本年10月5日までに送金した義援金・救援金は次のとおりです。

①令和4年台風第15号災害	13,860円
②ウクライナ人道危機救援金	14,850円
③2023年トルコ・シリア地震救援金	14,355円
④令和5年5月能登地方地震災害	20,790円
⑤令和5年台風第2号等大雨災害	18,810円
⑥令和5年6月30日からの大雨災害	11,880円
⑦令和5年7月7日からの大雨災害	14,850円
⑧2023年アメリカ・ハワイ火災救援金	4,455円
⑨2023年モロッコ地震救援金	4,455円
⑩2023年リビア洪水救援金	4,455円
⑪令和5年台風第6号災害	(募集中)
⑫令和5年台風第13号災害	(募集中)

皆様方の心温まるお気持ちに心より感謝申し上げます、今後ともご協力をよろしくお願いします。

## 下條村の通院支援・買い物弱者支援事業

### 人工透析等通院困難者移動支援事業

令和5年9月1日より、透析通院が困難な方を対象に、移動支援事業を開始しました。  
 この事業は、自宅から透析を行う病院までの間をタクシーで送迎を行う事業です。片道1回当たり1,500円で利用することが出来ます。詳しくは福祉課までお問い合わせください。  
 ご利用には申請が必要です。利用を希望する方は、いきいきらんど下條までご連絡をお願いします。(電話 27-1231)

### 買い物困難者支援事業

ショッピングひさわ食品さんが長年実施してきた店舗までの買い物送迎事業を閉店に伴い福祉課で継続して実施してまいりました。  
 現在は飯田市、阿南町、阿智村の店舗への買い物支援を行っています。  
 現在、月曜日・水曜日の午前中に実施していますが、今回新規に希望者を募集することにしました。  
 買い物を楽しみ、移動中の車内での会話を楽しみ、認知症予防、筋力維持を図りながら元気に『いきいき』と過ごしましょう。  
 お問い合わせ・お申し込みは、いきいきらんど下條(電話 27-1231)までお願いします。

## 国の行政などに関する苦情などは 行政相談委員へご相談を

10月16日～22日は「行政相談週間」

#### ■「行政相談」とは

国の仕事や行政サービス全般について、苦情や意見、要望を行政相談委員に相談することができます。

#### ■相談方法

総務省行政相談センターきくみみ長野  
 ☎0570-090110、もしくは、インターネットで「行政相談受付」と検索のほか、総務大臣から委嘱された行政相談委員が受け付けています。

#### ■下條村での相談予定日

12月13日(水) 午前9時30分～正午 村民センター会議室

### 福祉課からのお知らせ

福祉課では交通弱者、買い物弱者対策を新たに実施します。  
 外出をして気分転換、認知症予防、筋力維持を図りましょう!

## 福祉バスが変わります!

#### 利用者の制限がなくなりました。

いままでは利用することが出来なかった高齢者、障害者以外の方も利用することが出来るようになります。村民以外の方も利用できます。(小中学生の登下校には使用できません。)

#### 駐車場所が増えました。

いままでも運転手さんに話せば停車していた場所(図書館や農協など)を正式な駐車場所として追加しました。

#### 買い物支援にも対応します。

道の駅3施設(そばの城、うまいもの館、たかどやフーズ)、スーパーさかや、あいかわや、広茂登商店などにも停車します。買い物後にも福祉バスが回りますので帰りも安心です。  
 しもじょう商品券を利用したりして、お得に買い物しましょう。  
 なくては困る地元のお店を是非利用しましょう。

#### 南部公共バスに乗ることが出来ます。降りたあと福祉バスに乗れます。

いままで南部公共バスの停車時間との連絡が出来ませんでしたでしたが、10時台のバスへの乗車が可能となりました。また、10時台、13時台のバスの降車時には、福祉バスがファミリーマートJA下條店駐車場で待機していますので乗車していただければ、自宅近くまでお送りすることが可能です。  
 南部公共バスに乗れば、飯田病院や飯田市内へ行くことが出来ます。また飯田市内の循環線などを利用することによって飯田市内の各所へ行くことが出来ます。





▲9月4日 南純平さん（飯田市在住）から、災害用備蓄品に5年常温保存可能な井村屋のようかんを120本提供頂きました。ご厚意に感謝申し上げます。



# カメラでみる 村の動き ズームアップ 下條

令和5年7月から  
令和5年9月まで



▲7月29日にコスモホール駐車場にて第23回しもじょうまつり『ローカルヒーロー大躍進!』が盛大に開催されました。



▲夏休み期間中、それぞれに講師をお招きし、小学生を対象としたものづくり教室（ライトレースカーづくり・プログラミングドローン体験）、児童クラブを対象とした工作教室を実施しました。



◀▲9月8日 コスモホールにて開催された敬老記念行事は80人以上の高齢者の参加者がありました。式典後は記念講演を予定していましたが台風の影響で講師の先生が来られなくなったために内容を変更し、「中学生による買い物支援アンケート」「グループホーム北又の杜」や村の介護事業についてのご案内、そして飛び入りで小松原の細田達三さんによるお話と歌、金田村長による詩吟が披露され、最後は全員で「からみん体操」をしました。思いがけず手作り感あふれる催しとなりましたが、盛況のうちに終了しました。



▼9月19日 かがやきくらぶにて、敬老の日のお祝い給食を提供しました。参加者の皆さんからは「とても美味しかった。」と大変好評でした。



▲9月24日 体力測定を行いました。体力年齢を知るいい機会となりました。



◀8月15日 コスモホールにて、二十歳を祝う会が開催されました。未来を担う若者たちの、今後の活躍に期待しています。



阿知原



役場職員訓練



山一東

▲9月3日 総合防災訓練 各地で応急救命訓練を行いました。子どもから大人まで参加者全身体験型で実施地区を巡回予定です。



鎮西



原平



九月一日、小・中学校、保育所にて防災訓練が行われました。訓練にあわせて、小学六年生を対象として、給食の時間を使って防災学習を実施しました。

まず、教育委員会職員・学校栄養教諭より、災害などの非常時に向けて、日ごろからどんな備えが必要なのか、子どもたちができることはなにかをお話ししました。

その後、備蓄品として教育委



このよう  
な防災学  
習を今後  
も継続し  
て行って  
いきたい  
と思いま  
す。

今回の学習・体験を通して、日ごろから災害に備えて準備しておくこと、家族と相談をしておくことの大切さが、子どもたちにも伝わったかと思えます。

子どもたち、そして各ご家庭の防災意識が一層高まるよう、

今年度の学習・体験を通して、日ごろから災害に備えて準備をしておくこと、家族と相談をしておくことの大切さが、子どもたちにも伝わったかと思えます。

子どもたち、そして各ご家庭の防災意識が一層高まるよう、

委員会で購入している非常食のカレーセットを食べる体験をしました。

アルファ米とカレーがセットになっており、アルファ米はお湯で調理、カレーは常温のままです。

非常食を作る・食べる経験をしたことのある子どもは少なく、お湯や水を注ぐだけで簡単にご飯ができること、非常食がおいしいことに驚いている様子でした。

### 小学六年生が非常食を体験

# あしたむらんど下條

## 保育所給食デー



保育所では、子どもたちの食についての興味関心を深めるための取り組みとして、毎年九月に「給食デー」を設けています。

給食デーでは、栄養士が食に関する講話をしており、今年度はクラスごとに設定したテーマをもとに、「野菜について」、「朝ごはんの大切さ」、「食事のバランスについて」をお話ししました。

子どもたちなりに、普段の食事について考えることができた



様子でした。

また、この日は給食の献立も特別です。メインは下條産の野菜をふんだんに使った下條スタミナ丼。伝統野菜である「下條にんにく」も入っています。

デザートには梨、おやつにはりんごジュースを使ったゼリーにシャインマスカットをトッピング。いずれも下條産を使用しています。

子どもたちは「おいしい!」「あまい!」と大喜び。いつも以上に給食・おやつ時間を楽しめたようです。

給食デーをきっかけとして「食」そのものへの関心を高め

## 地産地消について

保育所・学校給食では、地元農家の皆さんのご協力のもと、普段から村内産の野菜や果樹をとり

2023年9月11日 下條保育所 給食デー

ることはもちろんですが、日ごろから地域の農業や特産品に目を向けたり、食を支える地域の

人たちへの感謝の気持ちを持つたりできるように、食育活動を続けていきたいと思えます。

いただいた給食を提供しています。子どもたちに安全でおいしい野菜を届けたいという農家さんの想いに感謝しながら、引き続き「地産地消」を推進していきます。

地域の農家さんを紹介する掲示物も展示しました

## 小中学校大会の記録

各種大会で活躍する小中学生で、上位入賞者を紹介します。

- 小学生陸上競技大会東海大会 (八月二十六日 静岡県)
- 【女子】
- 【コンバインドB (走幅跳、ジャベリックボール投)】
- 久保田 姫彩 九位



豊丘村少年野球大会 (九月十六日 豊丘村) 下條村少年野球クラブ 準優勝

## 「介護のしごと相談会」を開催します

飯田下伊那地域の介護職場への就職を希望している方、介護の仕事に興味をお持ちの方を対象として、介護事業所が仕事の内容や待遇等についてお答えする相談会を開催します。相談は無料、事前の申込みも不要です。



- ▼日時 12月9日(土) 午前10時~正午、午後1時~午後3時
- ▼場所 エス・バード(飯田市座光寺)ホール(A棟2階)
- ▼参加事業所 飯田下伊那地域の介護事業所約30社が参加予定です。詳細は、10月下旬に南信州広域連合のホームページ等でお知らせします。
- ▼お問合せ 南信州広域連合事務局 地域医療福祉連携課 Tel0265-53-6088

日本年金機構からのお知らせ

国民年金保険料は全額が社会保険料控除の対象です！

日本年金機構から、「社会保険料（国民年金保険料）控除証明書」が対象者宛てに送付されますので、お手元に届きましたら、大事に保管し、年末調整や確定申告の際に使用してください。

送付スケジュールは以下のとおりです。

また、「社会保険料（国民年金保険料）控除証明書」は、e-Taxで利用できる電子版の交付も行っています。マイナポータルから、「ねんきんネット」にログインし、電子送付希望の登録をすると、マイナポータルの「お知らせ」で電子版を受け取ることができます（登録をすると郵送がされなくなります）。

電子版の利用方法等については、日本年金機構ホームページで動画を掲載しています。

対象者		送付期間	
①	令和5年1月1日から令和5年10月2日までの間に国民年金保険料を納付された方	郵送	令和5年10月下旬から11月上旬にかけて順次
②	①のうち、「ねんきんネット」において事前に電子送付希望の登録を行った方	電子送付	令和5年10月中旬から10月下旬にかけて順次
③	令和5年10月3日から令和5年12月31日までの間に国民年金保険料を納付された方（①の対象者は除きます）	郵送	令和6年2月上旬
④	③のうち、「ねんきんネット」において事前に電子送付希望の登録を行った方	電子送付	令和6年1月上旬

「社会保険料（国民年金保険料）控除証明書」に関する概要、よくあるご質問（Q&A）等については、令和5年10月上旬頃に日本年金機構ホームページに掲載される予定ですので、ぜひご利用ください。

また、同ホームページに、お客様からの照会に対してチャットの形式で自動的に応答するチャットボット（控除証明書相談チャット）が令和5年10月下旬頃に開設される予定です。

「社会保険料（国民年金保険料）控除証明書」に関するお問い合わせ（電子送付に関するお問い合わせを除く）については、次のダイヤルでもお受けしています。

■ねんきん加入者ダイヤル

■電話番号

(ナビダイヤル) 0570-003-004

※050から始まる電話の場合は、(東京) 03-6630-2525へお掛けください。

■受付時間

- ・月～金曜日 午前8：30～午後7：00
- ・第2土曜日 午前9：30～午後4：00

※土日・祝日(第2土曜日を除く)、12月29日～1月3日はご利用いただけません。



臨海学習

1年A組

串原 和磨



三方五湖&さかな街

僕たちは臨海学習で三方五湖とさかな街に行ってきた。

ました。三方五湖では、リフトで山に登り、山から見える三方五湖を見てきました。頂上は風が強く、少し寒いくらいでした。でも、そこから見える三方五湖の景色はまさに絶景でした。また、三方五湖は恋人の聖地という観光スポットがあり、デートスポットとしても有名です。僕にはまだ関係ありませんが、一度行ってよかったです。もつと三方五湖の景色を堪能したかったのですが、時間がきてしまいいりふとで山を下りることになりました。次いつ行けるかはわかりませんが、また機会があったらここにきてみたいです！

れしかつたことなどの質問をしました。僕が「今までで一番困ったことは何ですか？」と聞いたら、ほかの職員さんが「それは今じゃない？」と笑いながら答えてくれました。また、「今までで一番うれしかったことは何ですか？」という質問に「このものが食べたくてまたここに来てくれた時」と言っていました。僕はまだ職業に就いていないからわかりませんが、こういう仕事に就いて、「このものが食べたくて来た」と思われたらうれしいだろうな、と思いました。その後は、昼ご飯を食べたり、お土産を買ったりしました。お土産を買ったらお金が無くなってしまいました。さかな街を堪能できたので良かったです。

この臨海学習をこれからの学校生活にどう生かしていきたいか

僕がこれからの学校生活で生かしていきたいことは、チームワークです。僕はサッカー訓練をやりました。その時に必要になってくるのは、チームワークです。掛け声で動きを合わせ大変なサッカー訓練でした。



頑張ったこと

ワークや掛け声が大切で、サッカー訓練と似ています。だから僕は、サッカー訓練で鍛えたチームワークを、これからの学校生活に生かしていきたいです。

僕が頑張ったことは、係活動です。僕は食事・保健係で自分の班の友達の体調確認をしました。いただきまますの号令をしたら、バスの中での点呼りしました。バスの中で点呼りした活動をきちんと行えたので良かったです。

臨海学習を通して見えた友達の良さ

僕はこの臨海学習を通して友達に思ったことが二つあります。一つ目はノリがいいことです。僕と仲のいい親友MさんとKさ

こういう団体でやる活動は中学校にもありません。大縄や体育で行う球技などです。特に大縄は、チーム

の友達は、僕にはもったいないくらい存在であり、一人もかけてはいけないんだなと思いました。





### 集落支援員に着任した木下和之さんにお話を伺いました。



#### ①木下さんについて教えてください。

出身地は？：下條村の長原出身です！  
ご年齢は？：今年 36 歳になります！  
ご家庭は？：妻と娘の3人家族です！  
趣味は？：建築巡り・野球・釣りが好きです！  
強みは？：今は禁止のスバルタ高校野球で築いたメンタルと体力です！！

#### ②これまでの経歴と上京していた時の活動内容を教えてください。

神奈川大学・大学院を卒業後、清水建設株式会社の設計本部に11年余り勤務しました。大学・大学院時代は、専攻していた建築のデザインや街づくりのプロジェクト・設計競技にのめり込み、友人と研究室に泊まり込んで、朝まで語り合うような生活をしていました。

清水建設では、北は北海道、南は九州まで全国各地で建物の設計・デザインをさせていただきました。建物は設計をする上で制約が数多くありますが、その中でも今までにない建築のアイデアやデザインを模索し、馬車馬のように働きながらも楽しんで仕事をしてきました。

#### ③集落支援員の応募理由を教えてください。

各地で仕事をする中で、「自分の想い入れのある地域で継続的に貢献できる仕事がしたい。」と考えるようになりました。同じ時期に集落支援員のお話を伺い応募させていただくことになりました。応募にあたり、妻や親族の方に下條村について全力でプレゼン（紹介）を行い、Uターンが実現しました。私の想いを理解してくれた家族や親族、また応援してくれた前職の皆さんには感謝しかありません。

#### ④今後の下條村での活動について一言お願いします。

今後の活動についてですが、「空き家対策」といっても、移住者を増やすための地域の魅力作りや、地元愛の醸成、情報発信など、様々な切り口があると考えています。まずは地道な調査活動から始め、地域住民の皆さんのご指導とご協力を仰ぎながら、広い視野を持って活動を進めたいと思います。また、集落支援員は週3日の委嘱業務となりますが、残りの日数は設計事務所として個人的な活動を行い、そこで得た知見や経験も集落支援員に還元したいと考えています。

見かけた際は集落支援員・プライベート関係なく、お気軽にお声がけ下さい！  
(Instagramやfacebookからもお気軽にご連絡いただくと嬉しいです。)

## ！ 新型コロナウイルス感染症と季節性インフルエンザが同時に流行し始めました。

休日の発熱外来は非常に混雑します。ご理解・ご協力をお願いします。

### 自宅へ備蓄

- ・新型コロナ抗原定性検査キット
- ・解熱鎮痛剤 **薬局で事前購入!!**

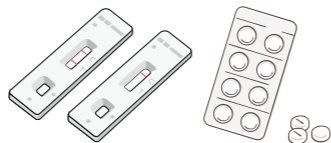

【解熱鎮痛剤】  
ノーシン、  
バファリン、  
イブ、  
ロキソニン  
など

### 発熱した場合

- ・発症12時間以降に受診する  
発症初期は、インフルエンザも新型コロナも検査キットに反応しない場合があります。症状が重い場合はかかりつけ医や医療機関に電話でご相談ください。
- ・自己検査で陽性となった場合、症状が軽ければ**自宅療養**するか、出来る限り**平日に電話**してから医療機関を受診してください。
- ・症状が収まっても感染力があります。**5日間**は**外出を控えて**ください。

感染症に負けない！免疫UP生活  
**栄養・睡眠・運動**

飯伊14市町村  
合同広報

＜監修＞ 飯伊地区包括医療協議会  
飯田医師会  
＜広報＞ 下條村役場総務課・福祉課

## 税に関するお知らせ

### 村県民税・所得税の申告準備のお知らせ

#### 農業所得の申告

一年間の収入の計算及び種苗・肥料等の経費を項目ごとにとまとめ、明細書等の証拠書類の整理を今からご準備ください。これらが不明の場合、申告にお時間がかかり、他の皆様をお待たせすることになります。

#### 不動産所得の申告

農地を貸し付けていて小作料を受け取っている場合や、駐車場等として貸し付けて地代を受け取っている場合など、金額の多少に係わらず不動産所得を申告する必要があります。

#### 扶養親族の申告

給与所得者や公的年金受給者は年末調整等で、事業所得者等は確定申告で、所得がない方を扶養親族として申告することで、所得控除が受けられます。ただし、子どもや両親を夫婦で共に扶養控除として申告しているケースなどが見受けられます。こういった場合、修正申告が必要になることもありますので、十分ご注意ください。

配偶者控除は、年間四十八万円を超える所得がある方を配偶者控除の

対象とすることはできません（配偶者特別控除に該当する場合はあります）。配偶者がお勤めの事業所等で所得をご確認ください。

同様に、学生等でアルバイトをしている方についても、所得に応じて扶養控除の要件から外れてしまう場合があります。扶養親族とするときは、必ず所得をご確認のうえ、申告（年末調整等）いただきますようお願いいたします。

#### 家屋異動（新築・増築・取壊し等）報告をお願いします

家屋異動につきましては、本年一月から現在までに完成した家屋をお持ちの皆様及び現在建設中で本年内に完成予定の家屋も含めて建築中の皆様は、報告いただきますようお願い致します。

また新築・増築・改築だけでなく、取壊しの家屋もありましたら、合わせて報告をお願いします。

※本調査は固定資産税に関するもので、家屋とみなされる附属屋（納屋・車庫）等の異動について連絡ください。

#### 報告が必要な家屋

- 通常の住宅
- 基礎や壁のある納屋・物置・車庫等
- 壁やシャッターで囲まれた鋼製の車庫
- 壁がなく、屋根のみの車庫
- 壁がなく、屋根のみの車庫

ご不明な点は、役場住民税務課係までお問い合わせください。(17-11-3416)

## 下條村ふるさと応援寄附金の使い道は…

下條村ふるさと納税「ふるさと応援寄附金に」に令和4年度中は901件9,356千円のご寄附をいただきました。

この寄附金は、ふるさと応援基金に積立てられ、介護慰労金の支給等に4,000千円、学校給食補助(7割)に3,000千円、林道整備に2,000千円、下條歌舞伎舞台修繕に391千円、農業機械等導入補助等に2,000千円活用しました。多くの皆様のご寄附ありがとうございました。(千円)

寄附金使途の種類	R3年度末 現在高	R4年基金 積立額	R4年基金 取崩額	R4年度末 現在高
福祉に関する事業	25,694	2,757	4,000	24,451
教育・スポーツの振興に関する事業	13,351	1,088		14,439
若者定住・少子化対策等に関する事業	2,528	2,028	3,000	1,556
自然環境の保全に関する事業	18,829	1,568	2,000	18,397
歴史文化の保存に関する事業	4,895	417	391	4,921
農業、商工振興に関する事業	5,542	1,548	2,000	5,090
計	70,839	9,406	11,391	68,854

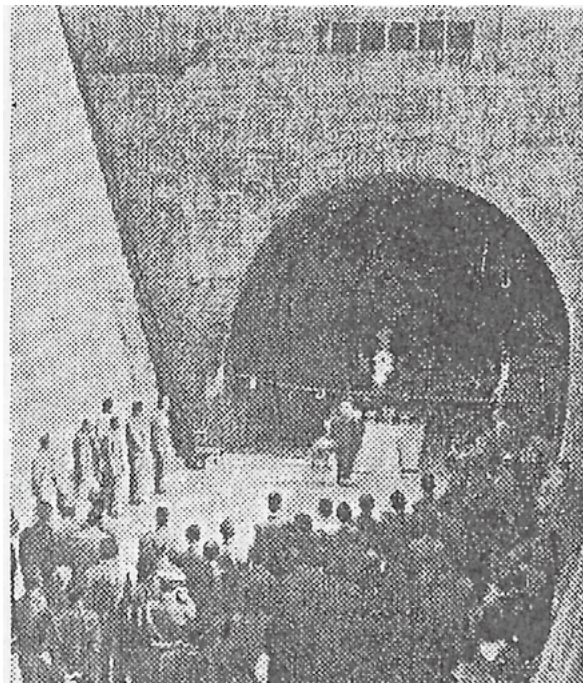

完成当時写真

一般国道一五一号粒良脇トンネル整備事業関連工事は、平成三十年から工事に着手し、いよいよ令和五年十二月十六日に新トンネルが開通予定です。供用開始は翌十七日を予定しています。近隣住民の皆様には、大変ご不便をお掛けしておりますが、何卒ご理解ご協力いただきますよう、よろしくお願い申し上げます。

月二十四日から開通し、五十八年間の時を経て新しいトンネルへと生まれ変わろうとしております。そこで、歴史を振り返り、粒良脇隧道（トンネル）が開通した昭和四十年前後のトンネルの工事前、工事中、完成時の写真について村民の皆様の中で、どなたか保存されている方がおりましたら、十月三十一日までに役場振興課建設係（二七―二三一―）までご連絡ください。

写真については、広報志もじょう若しくは竣工記念冊子に掲載される予定です。ぜひご協力いただきますようお願いいたします。

粒良脇トンネル令和五年十二月十六日開通予定!



午後六時より宮島副村長のプレゼンテーションを開始し、ゲストとして峰竜太さんの長男でタレントの下嶋兄さんにもご登壇いただきました。



参加したメディアの皆さん

プレゼンテーションでは、下條村のそばや道の駅信濃路下條などの観光名所の紹介、昨年度作成した中学生のアレンジレシピの紹介、「若い力」として「FARM & CIDER KANESHIGE」のシールド、クラフトビール、「呑喰処おつれ」の紹介を行いました。また、下條村で行ってきた健全財政へ向けての施策や、子育て支援移住定住施策にも触れ、下條村の魅力を強く発信しました。



準備に忙しい職員

プレゼンテーション後の懇談会では手打ちのそばに辛味大根のおろしをつけた「おろしそば」や中学生のアレンジレシピにある「から蕎麦サラダ」、呑喰処おつれで提供している黄金シャモを使った「揚げ手羽

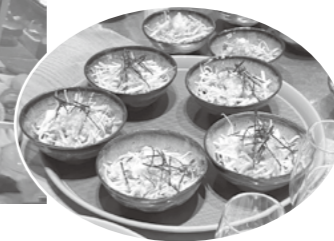

銀座NAGANO発! スーパープレゼンテーションにて 下條村の施策や魅力を発信!

先、「つまみもの館」の「梅干し・しまりの漬物」、「梨（豊水）」「シャインマスカット」など下條産の食材をたくさん使った料理を来場者に提供し下條村のグルメを堪能していただきました。



下條産そばを堪能している下嶋兄さん

イベント後のアンケートには「下條村の魅力について良く知れた。」「シャモやシールドなどをもっとPRしてほしい。」「下條村のグルメが良さそうだ。」といった感想をいただきました。首都圏のメディア関係の方々の下條村に興味を持っていただき、今後の情報発信につながるプレゼンテーションとなりました。

『南信州環境メッセ 2023 (ゼロカーボン活動推進見本市)』 ~リニアとともに地域がにぎわう環境先進地を目指して~を開催します。

- ◆日程 令和5年10月28日(土)・29日(日) 10:00~16:00
◆場所 エス・バード(オンライン中継有) 飯田市座光寺3349-1
◆内容

- 事業者・団体等のブース出展
○ゼロカーボンミーティング in 南信州、エシカルシンポジウムの開催
○中学生・高校生によるイベント
○子どもゼロカーボンチャレンジ講座
○各メーカーのエコカー(EV、PHV)展示・体験
○スタンプラリー抽選会
○飲食ブース出店 等

多くのイベントや体験があります。ぜひご来場ください。

問合せ先: 南信州環境メッセ 2023 実行委員会 事務局 (南信州地域振興局環境課)
直通電話 0265-53-0434 E-mail: minamichi-kankyo @ pref.nagano.lg.jp

役場へ表敬訪問

八月一日、静岡スタジアム(エコパ) 静岡県袋井市で八月二十六日に開催された「第九回 東海小学生陸上競技大会」コンバインドBに出場の久保田姫彩さん(山一東)、男女混合四×一〇〇mリレーに出場の金田芽彩さん(北又)、林大翔さん(合上)が表敬訪問されました。



広報しもじょう

八月号記事の訂正とお詫び

十六ページの記事「総務大臣感謝状贈呈 前行政相談委員 小木曾 國男 氏」に誤りがありました。お詫びして訂正いたします。

役場の人事

☆新任(九月一日付委嘱)

【総務課】

集落支援員

木下 和之



(長原出身)

☆九月十三日付異動( )は前任【福祉課】

福祉課付会計年度職員

熊谷 真司

(総務課)

戸籍の窓口

(敬称略) 令和5年7月16日 ~ 令和5年9月30日 掲載承諾書受付分

Table with columns for birth (出生), marriage (婚姻), death (死亡), and other categories, listing names and dates.

全国一斉『女性の人権ホットライン』強化週間

法務局では、女性をめぐる人権問題(夫・パートナーからの暴力やストーカーなど)について、悩みを持った女性が相談できる専用相談電話「女性の人権ホットライン」を開設して、女性をめぐる人権相談をお受けしています。この取組を強化するため、11月15日(水)から11月21日(火)までの7日間は、平日の受付時間を延長するとともに、土日にも相談に応じる「全国一斉『女性の人権ホットライン』強化週間」を実施します。

「女性の人権ホットライン」

ゼロナナゼロのホットライン

0570-070-810

11月15日(水)~17日(金)、20日(月)、21日(火) 8:30~19:00
11月18日(土)、19日(日) 10:00~17:00

※通常期は、平日 8:30~17:15のみ